

Guia do aplicativo Matrícula Online!

Aprenda como fazer a matrícula 2026 dos estudantes das escolas estaduais de **Fortaleza** sem sair de casa

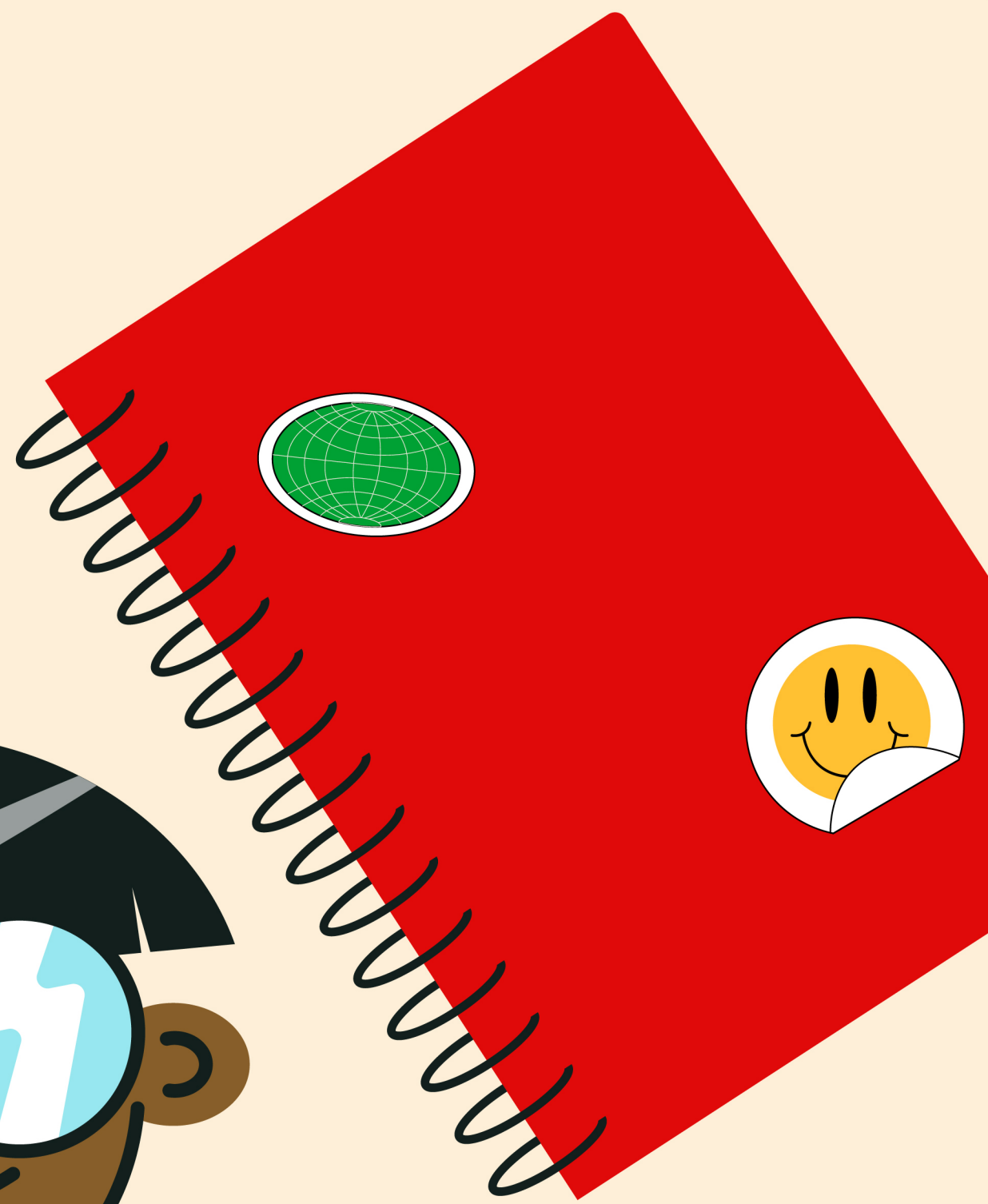

CEARÁ
GOVERNO DO ESTADO
SECRETARIA DA EDUCAÇÃO

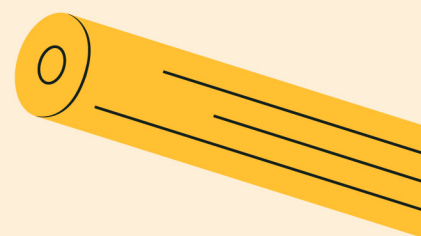

Fluxo de matrícula

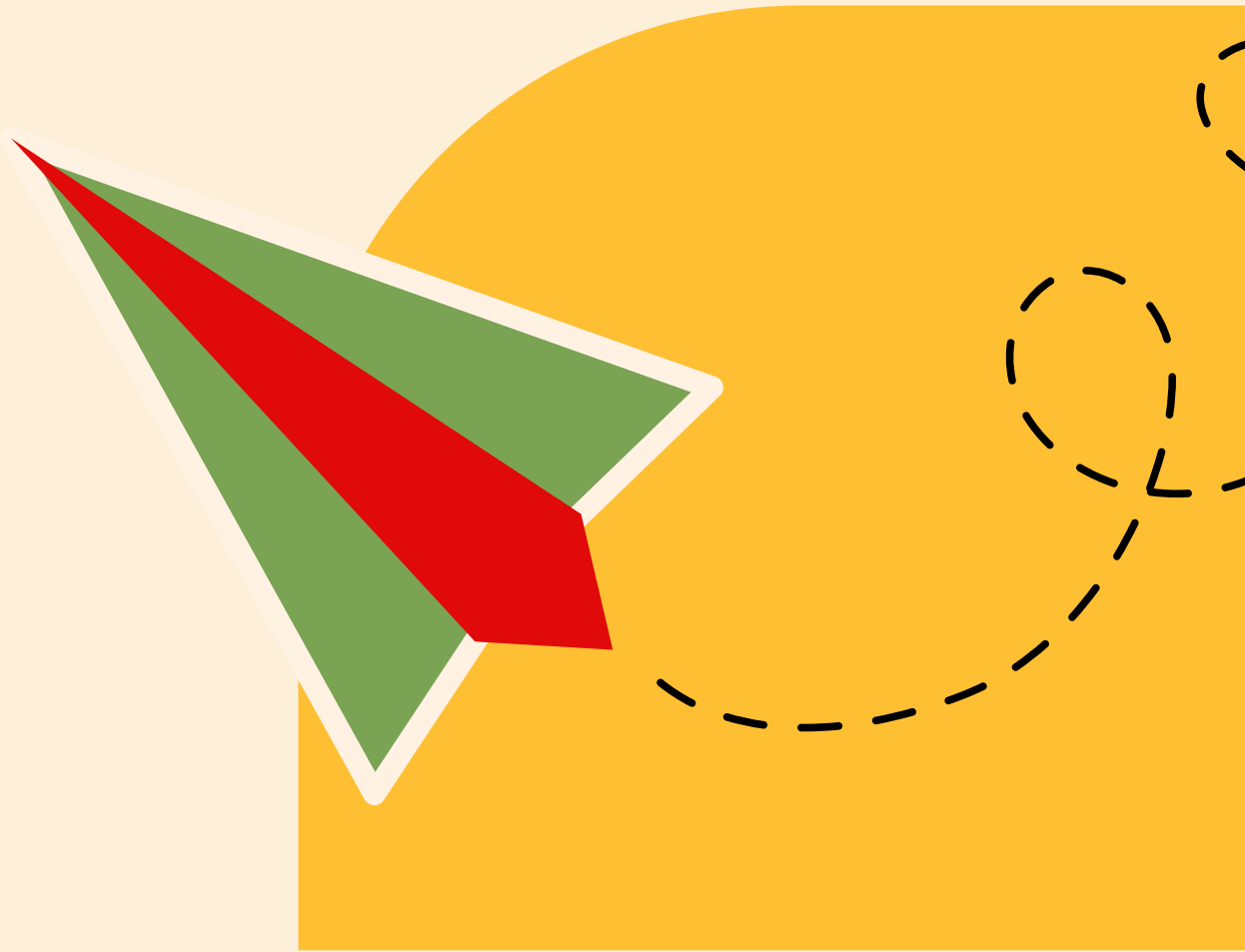
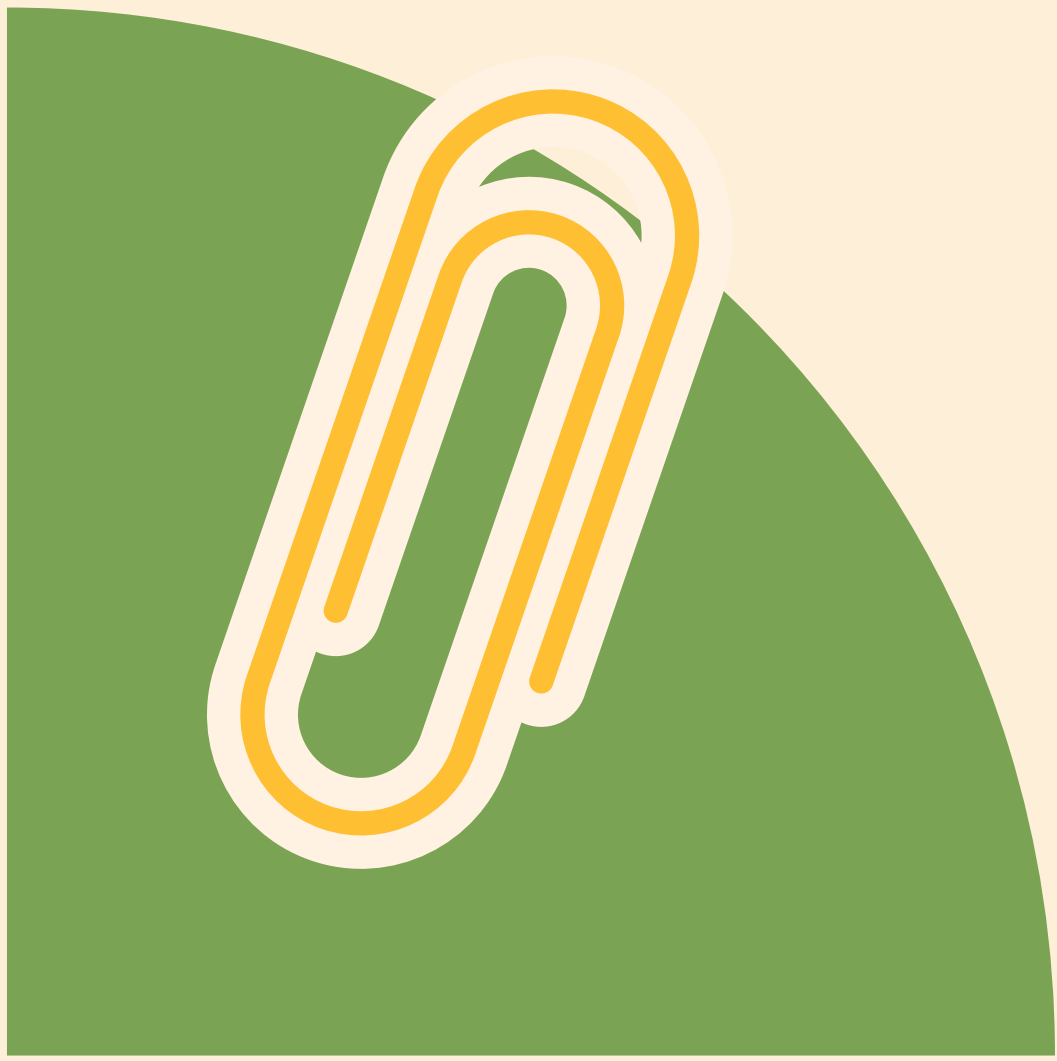



Download



Vamos começar?

A **mãe, o pai ou a pessoa responsável** pela matrícula, deve acessar a Play Store (Android) ou a App Store (iOS).

Depois, deve digitar “**Matrícula Online SEDUC-CE**” e procurar o aplicativo.

Quando o aplicativo aparecer, basta clicar em “instalar” (Android) ou “obter” (iOS).

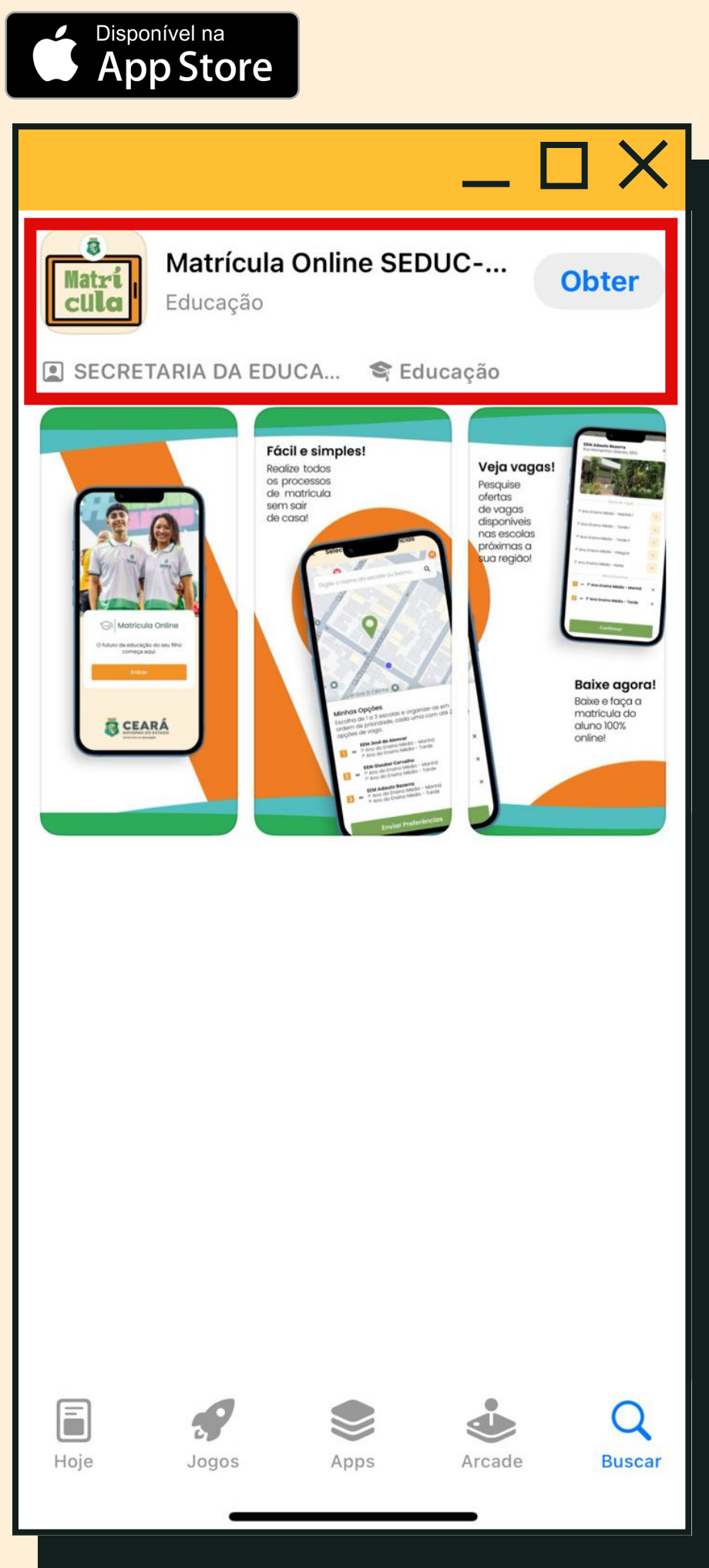
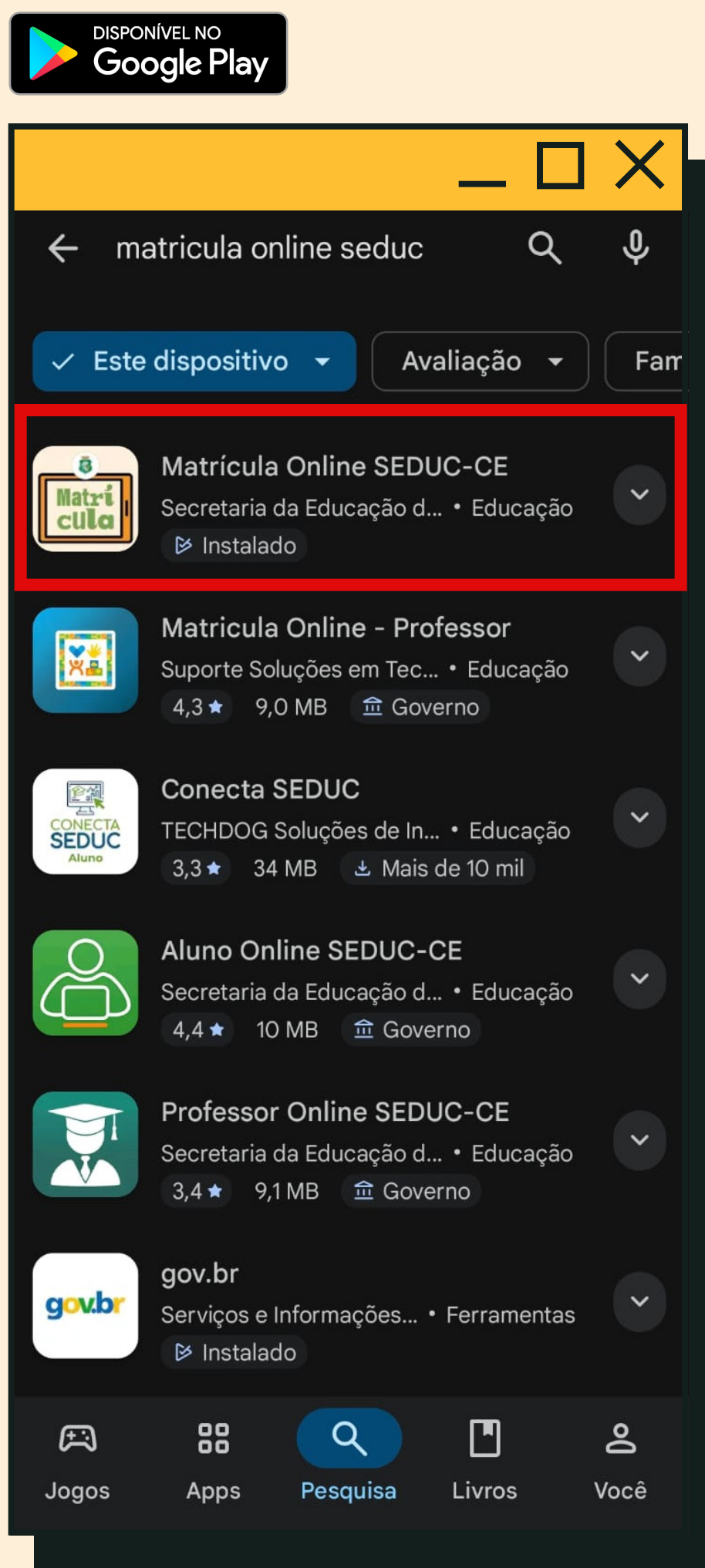

Passa a câmera no QR-Code e baixe o aplicativo:

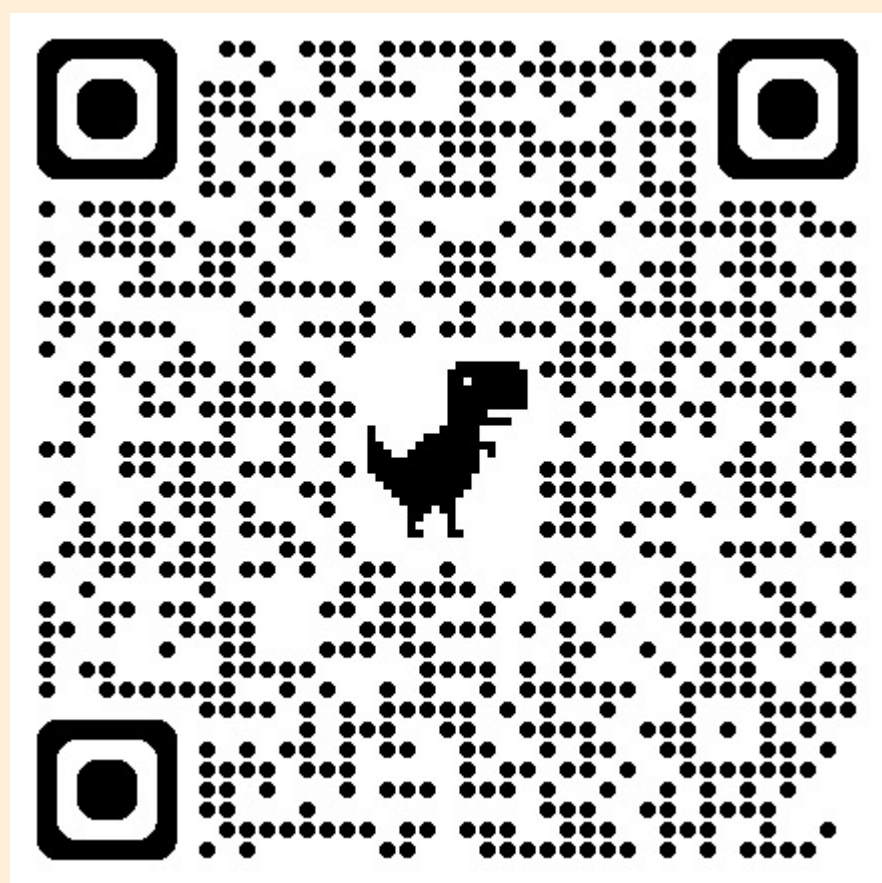

Android



iOS

2.

Login



Para fazer a matrícula online, **a mãe, o pai ou a pessoa responsável** deve clicar no botão **“Entrar”** na tela inicial

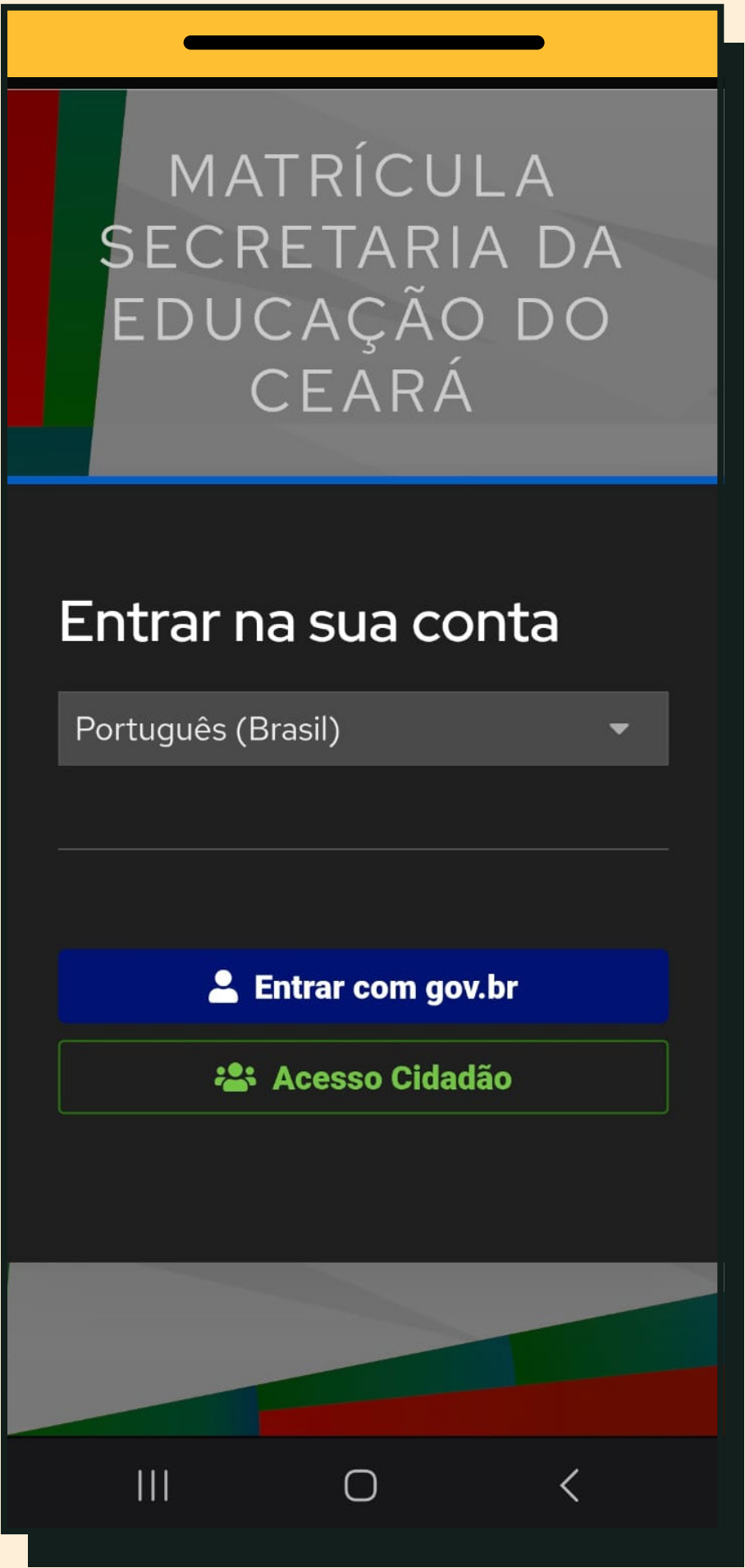

Você pode entrar na sua conta fazendo o login pelo Acesso Cidadão ou pelo gov.br.

Você escolhe a conta que você preferir

O **Acesso Cidadão** é um **cadastro único** feito para você acessar vários serviços do Governo do Ceará **sem precisar criar várias contas**.

É como ter uma única chave que consegue abrir muitas portas.



Se você tiver algum problema para se cadastrar no Acesso Cidadão, envie um email para **acessocidadao@seplag.ce.gov.br** explicando o que aconteceu.

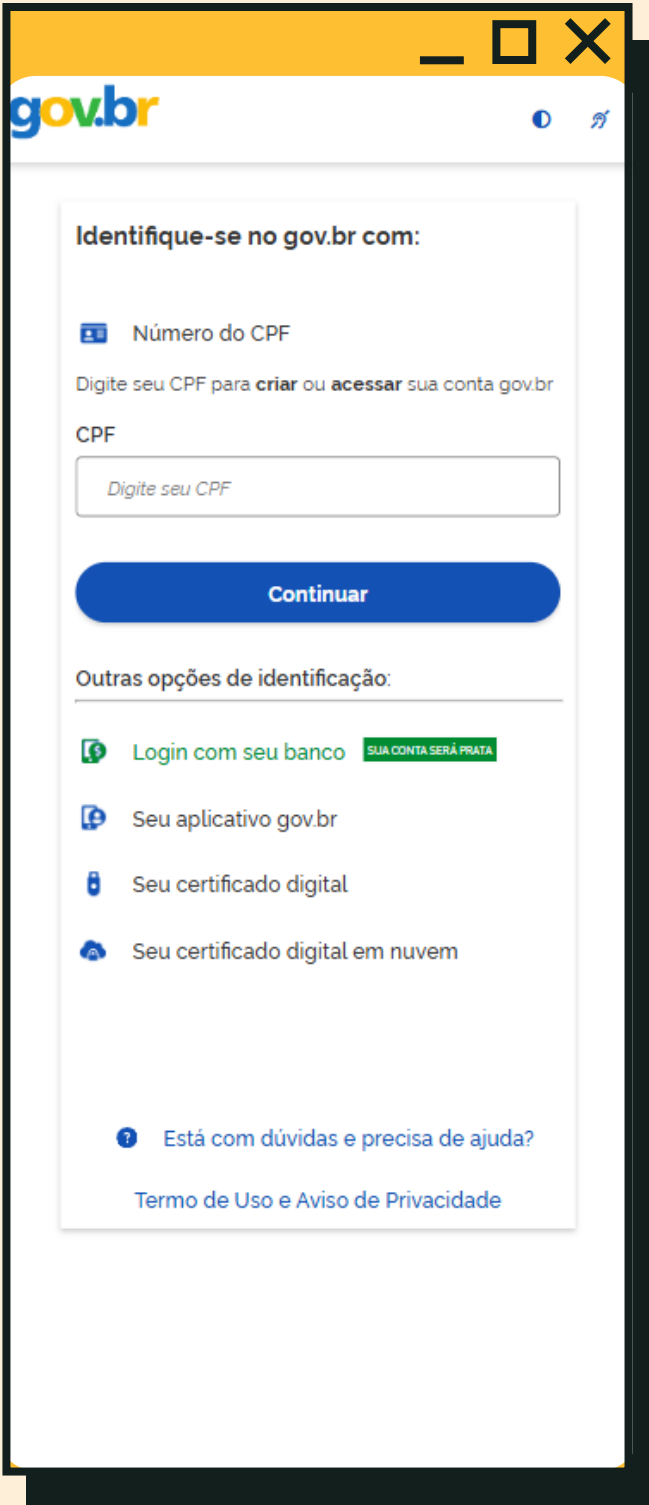

3.

Tela inicial

Ao entrar na plataforma, você estará no “Painel do Responsável” e aparecerá uma das duas telas a seguir::

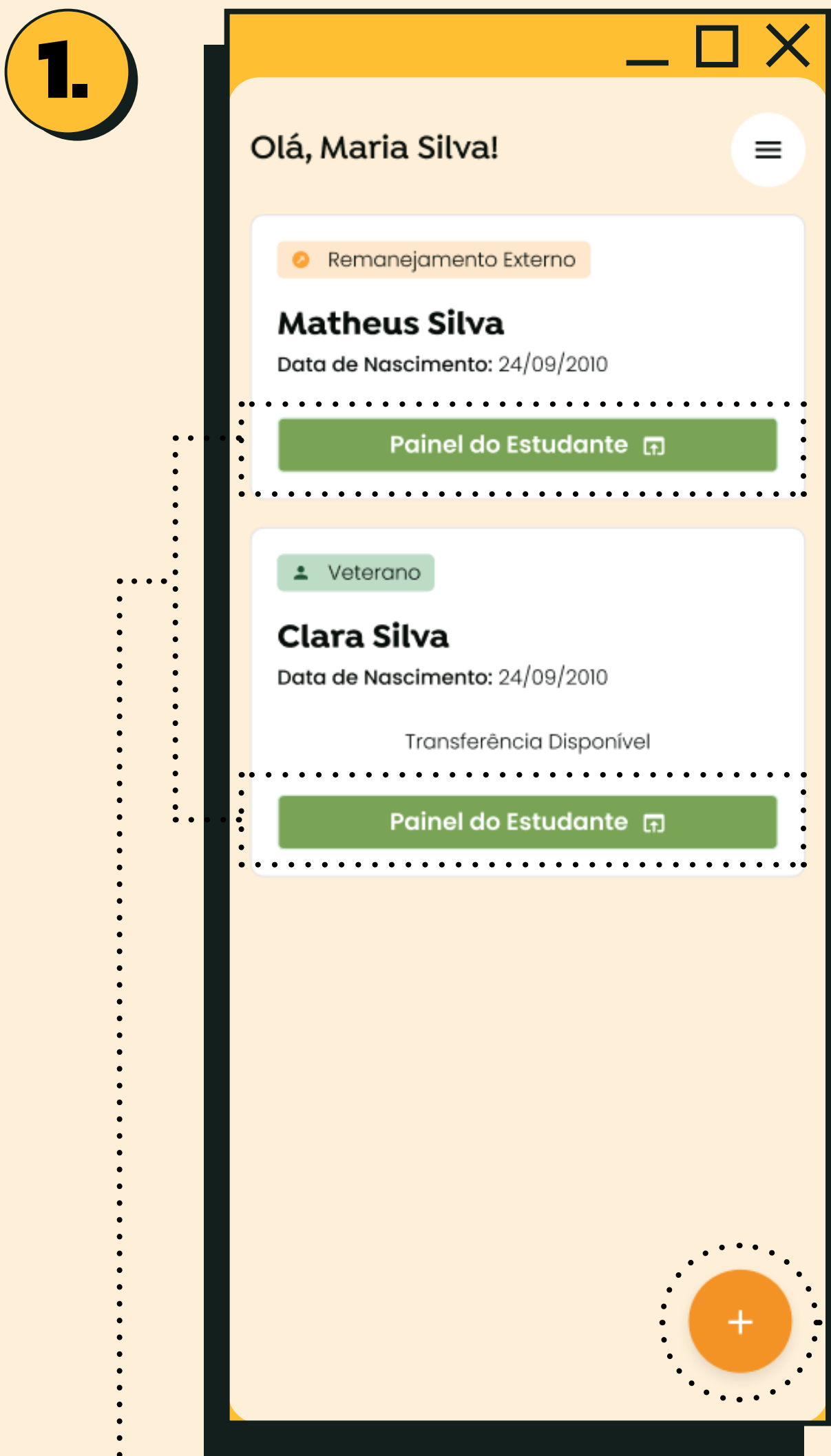

A tela aparecerá assim, se você já tiver dependentes cadastrados.

Neste caso, clique em “**Painel do Estudante**”. Você irá para outra tela, onde poderá completar ou atualizar o formulário de cadastro do estudante selecionado.

Se algum dependente não estiver cadastrado, clique em “+”

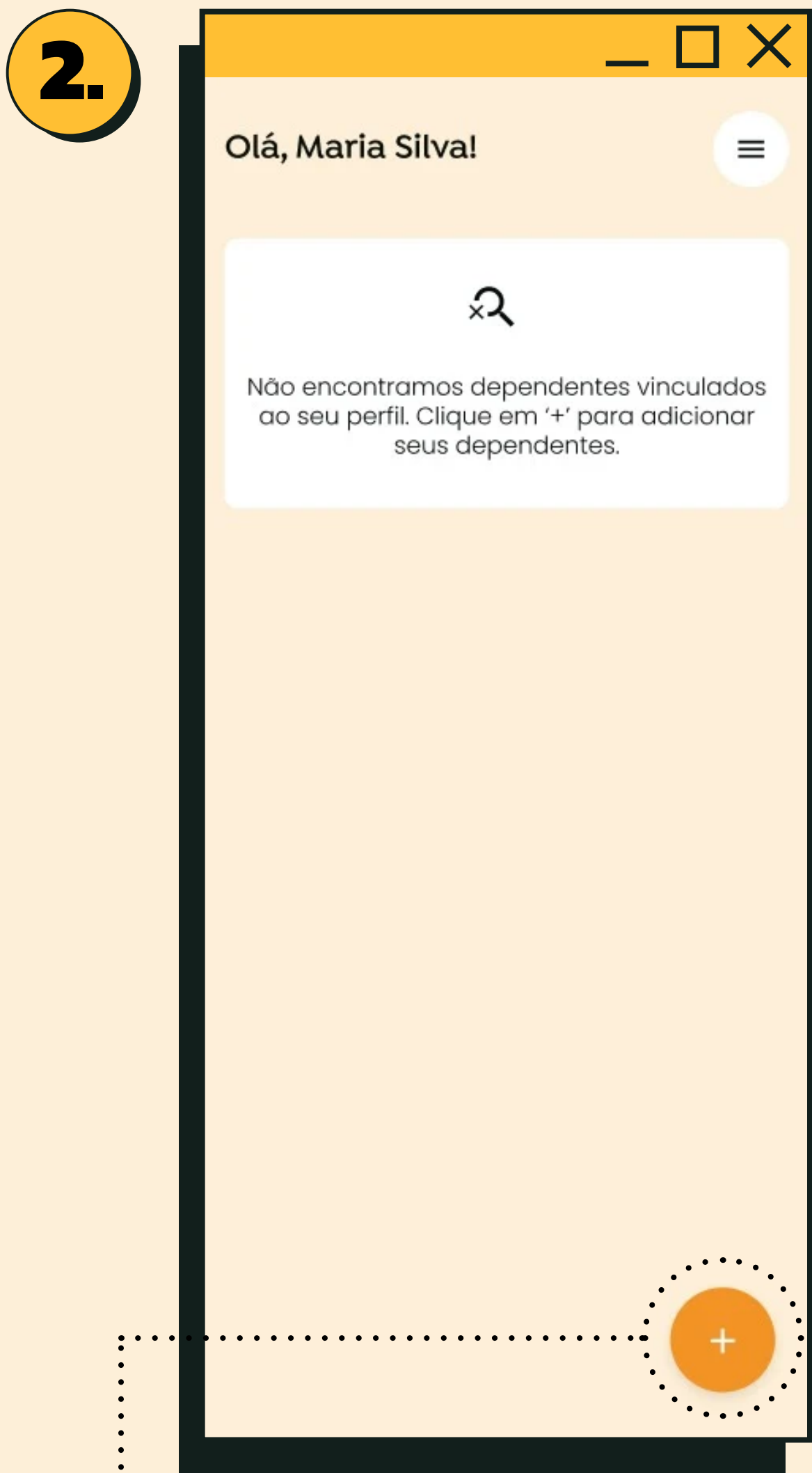

A tela aparecerá assim, se você não tiver dependentes cadastrados.

Neste caso, clique em “+” para adicionar seus dependentes.

Você irá para outra tela, onde poderá preencher o formulário de cadastro de cada um dos seus dependentes que sejam estudantes.

4.

Cadastro

Após clicar em “Painel do Estudante” ou em “+”, você irá para o formulário de cadastro do estudante.

Se o cadastro já existir, você irá conferir ou atualizar as informações do estudante selecionado.

Se for a primeira vez que o estudante será cadastrado, você deve preencher todas as informações solicitadas.

1.

Identificação do Estudante

1

2

3

4

5

6

CPF do Estudante (Opcional)

000.000.000-00

Nome Completo

Pedro Barreto

Data de Nascimento

17/05/2008

Sexo

Masculino

Cor/Raça

Parda

Comunidades Tradicionais

Nenhuma das opções

Próximo

2.

Filiação do Estudante

1

2

3

4

5

6

Nome do Responsável

CPF do Responsável

055.173.353-57

Seu parentesco com o Estudante

Sou Mãe

Nome do Pai (Opcional)

CPF do Pai (Opcional)

000.000.000-00

Próximo

3.

Origem do Estudante

1

2

3

4

5

6

Nacionalidade

Brasileira

Pais de Origem

Brasil

Estado de Origem

Ceará

Município de Origem

Fortaleza

Próximo

Quando terminar de preencher a tela de Identificação do Estudante, clique no botão “Próximo”.

Quando terminar de preencher a tela de Filiação do Estudante, clique no botão “Próximo”.

Quando terminar de preencher a tela de Origem do Estudante, clique no botão “Próximo”.

4.

Cadastro

4.

15:58

←

Contato

×

1

2

3

4

5

6

E-mail do Responsável

adlacapisttranoricos@gmail.com

Telefone do Responsável

(85) 99973-6815

E-mail do Estudante (Opcional)

exemplo@email.com

Telefone do Estudante (Opcional)

(00) 00000-0000

Próximo

Quando terminar de preencher a tela de Contato, clique no botão “Próximo”.

5.

15:58

←

Endereço do Estudante

×

1

2

3

4

5

6

CEP

00000-000

Logradouro

Rua, Avenida...

Número

0000

Complemento

Bloco, Apartamento...

Estado

Selecione um Estado

Município

Selecione um Município

Bairro

Selecione um Bairro

Próximo

Quando terminar de preencher a tela de Endereço do Estudante, clique no botão “Próximo”.

6.

15:58

←

ATENDIMENTO PRIORITÁRIO

×

1

2

3

4

5

6

O estudante é Pessoa com Deficiência (PCD) ou Altas Habilidades/Superdotação?

Deficiências consideradas: Deficiência física, Deficiência auditiva e surdez, Deficiência visual, Cegueira, Baixa visão, Visão Monocular, Deficiência intelectual, Surdocegueira, Transtorno do Espectro Autista (TEA).

Não

O aluno ou seu responsável, encontra-se sob o amparo de alguma medida protetiva, ou, a mulher, responsável legal pelo estudante, se encontra em situação de violência doméstica ou familiar?

Não

Cadastrar Estudante

Quando terminar de preencher a tela de Atendimento Prioritário, clique no botão “Cadastrar Estudante”.

15:58

←

ATENDIMENTO PRIORITÁRIO

×

1

2

3

4

5

6

O estudante é Pessoa com Deficiência (PCD) ou Altas Habilidades/Superdotação?

Deficiências consideradas: Deficiência física, Deficiência auditiva e surdez, Deficiência visual, Cegueira, Baixa visão, Visão Monocular, Deficiência intelectual, Surdocegueira, Transtorno do Espectro Autista (TEA).

Sim

Para comprovar essa condição, é obrigatório adicionar uma imagem ou arquivo “.PDF” de pelo menos um dos seguintes documentos:

• Laudo médico que ateste uma das condições listadas

• Avaliação biopsicossocial da deficiência

• Plano Educacional Individualizado (PEI) ou Plano de AEE.

O aluno ou seu responsável, encontra-se sob o

Cadastrar Estudante

15:59

←

ATENDIMENTO PRIORITÁRIO

×

1

2

3

4

5

6

O aluno ou seu responsável, encontra-se sob o amparo de alguma medida protetiva, ou, a mulher, responsável legal pelo estudante, se encontra em situação de violência doméstica ou familiar?

Sim

Para comprovar essa situação de vulnerabilidade, é obrigatório adicionar uma imagem ou arquivo “.PDF” de pelo menos um dos seguintes documentos:

Termo de Guarda e Responsabilidade apontando o responsável pela matrícula como membro designado da família acolhedora, ou documentos comprobatórios do registro da ocorrência policial ou do processo de violência doméstica e familiar em curso.

Cadastrar Estudante

Se o estudante cadastrado precisa de atendimento prioritário, selecione a opção em que o estudante se encaixa e adicione os documentos que forem solicitados.

5.

Seleção de vagas



Quando o estudante estiver cadastrado e você estiver novamente na tela inicial “**Painel do Responsável**”, clique em “**Painel do Estudante**”.

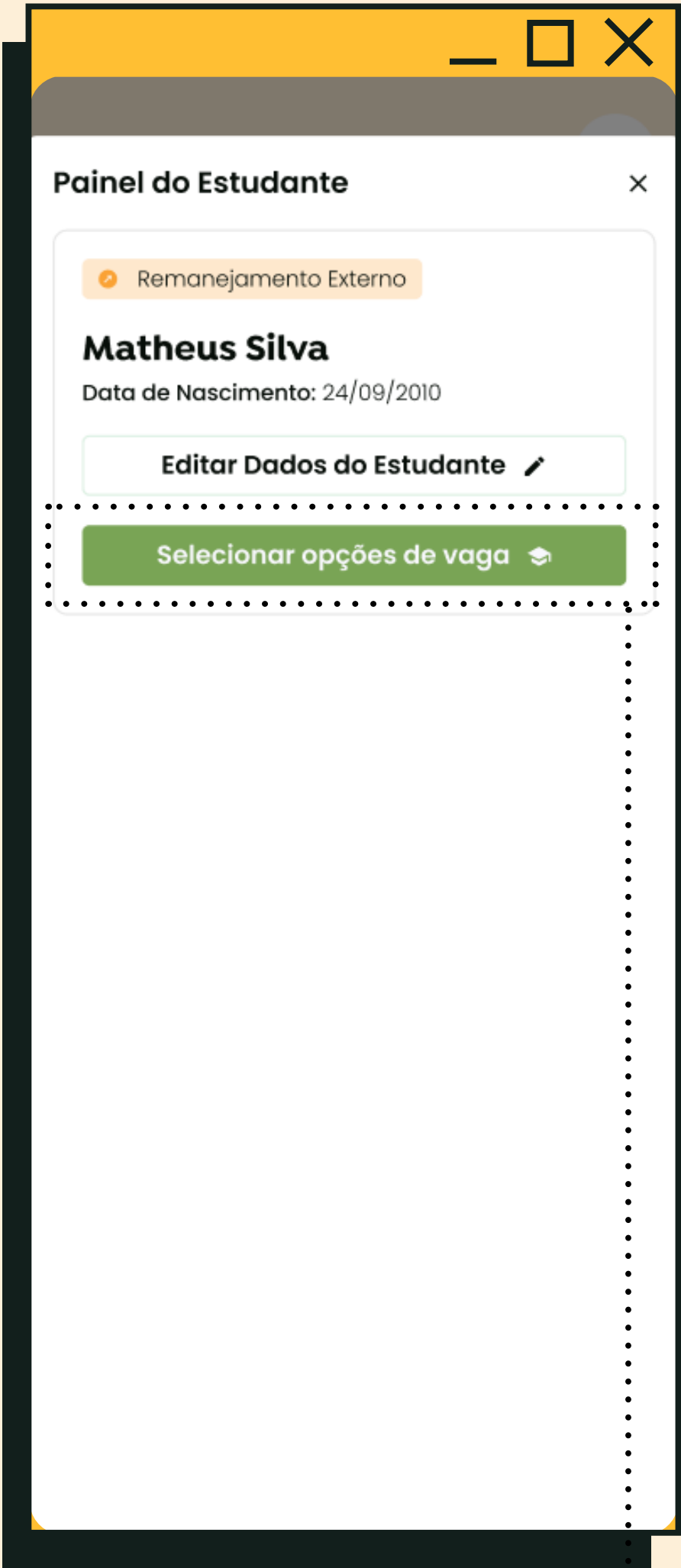

No “Painel do Estudante”, clique em “**Selecionar Opções de Vaga**” para iniciar o processo e solicitar uma nova matrícula.



Escolha a “**Etapa/Série**” em que deseja fazer a nova matrícula do estudante.

Em seguida, escolha que **tipo de matrícula** você deseja fazer:

1. Inscrever em Seleção para **Escolas de Ensino Profissionalizantes (EEEPs)**
2. Selecionar Opções de vaga em **Escola Regular**
3. Solicitar **Transferência**

6. Ofertas

Para cada tipo de matrícula, existem diferentes quantidades de escolas e opções para você escolher.



Se você escolheu fazer a matrícula em **EEEPs**, vão aparecer 3 escolas com 1 vaga para cada.

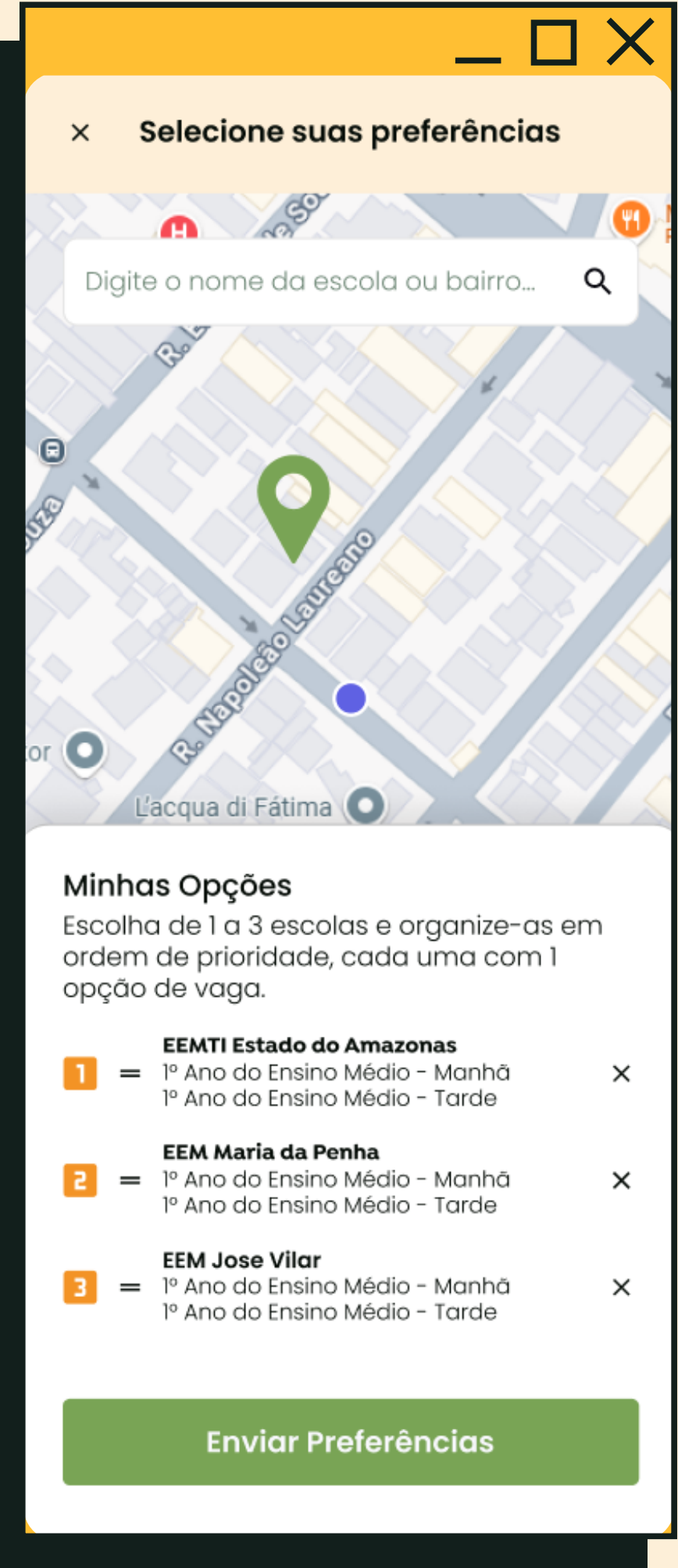

Se você escolheu fazer a matrícula em **escola regular**, vão aparecer 3 escolas com 2 opções de vaga para cada.

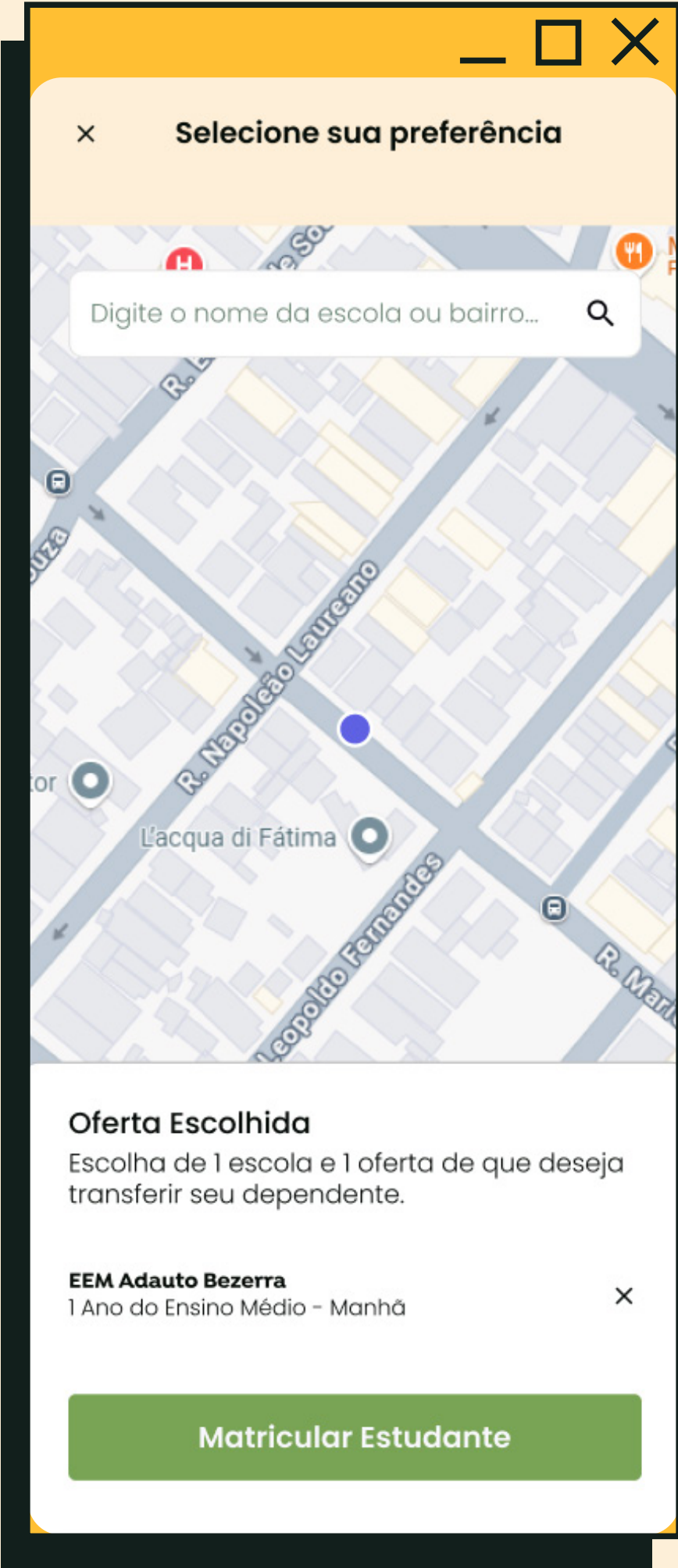

Se você escolheu fazer a matrícula pedindo a **transferência** do estudante, aparecerá 1 escola com 1 vaga.

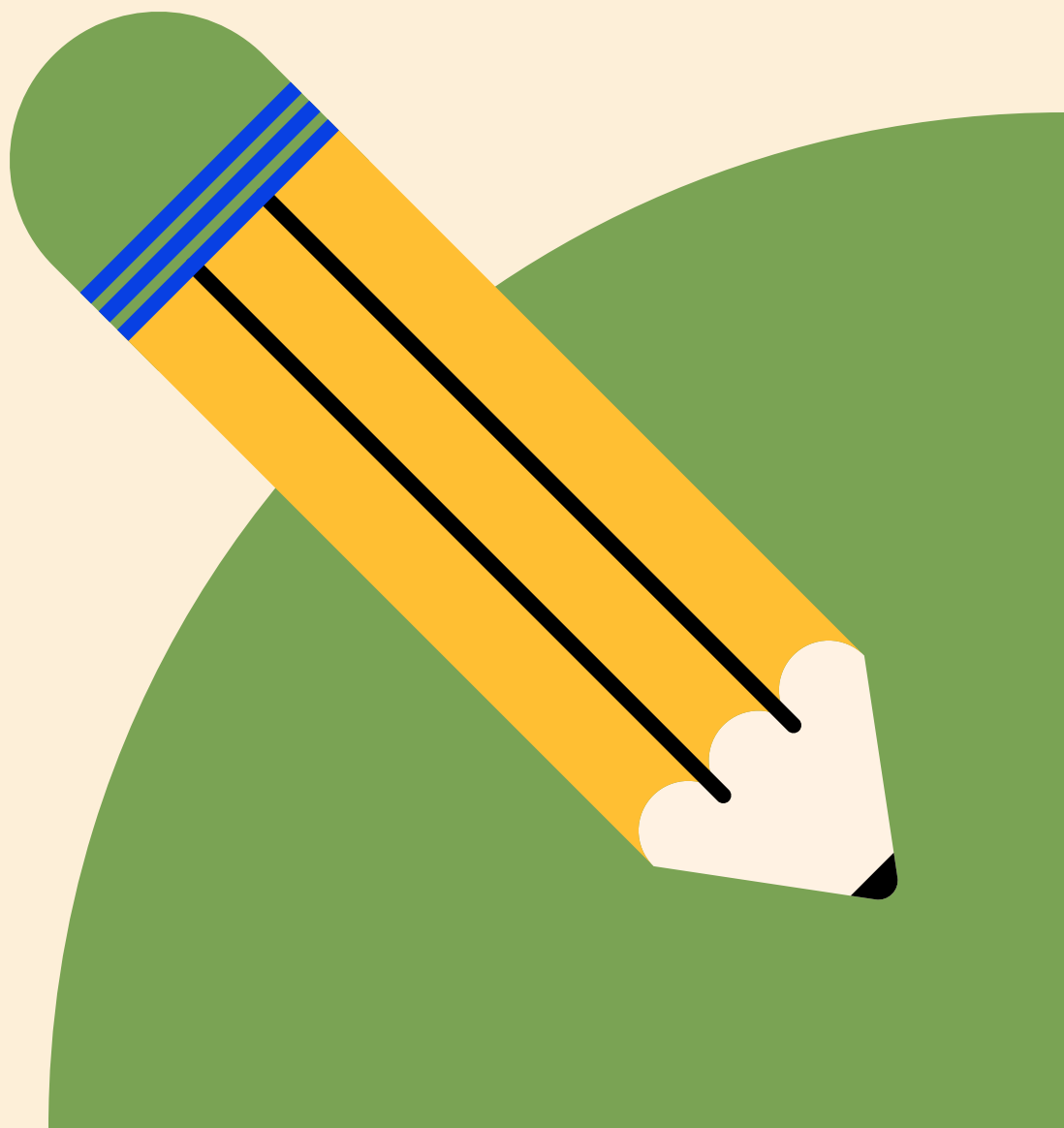

7.

Seleção



Para selecionar uma escola, primeiro encontre uma escola no mapa ou pesquise na **barra de busca**.

As escolas estão marcadas com “pins”, indicando o lugar onde ficam.

- Se o pin estiver **verde**, significa que a escola possui vagas disponíveis.
- Se o pin estiver **cinza**, significa que a matrícula desta escola é presencial.
- Se o pin estiver **vermelho**, significa que a escola não tem vagas disponíveis.

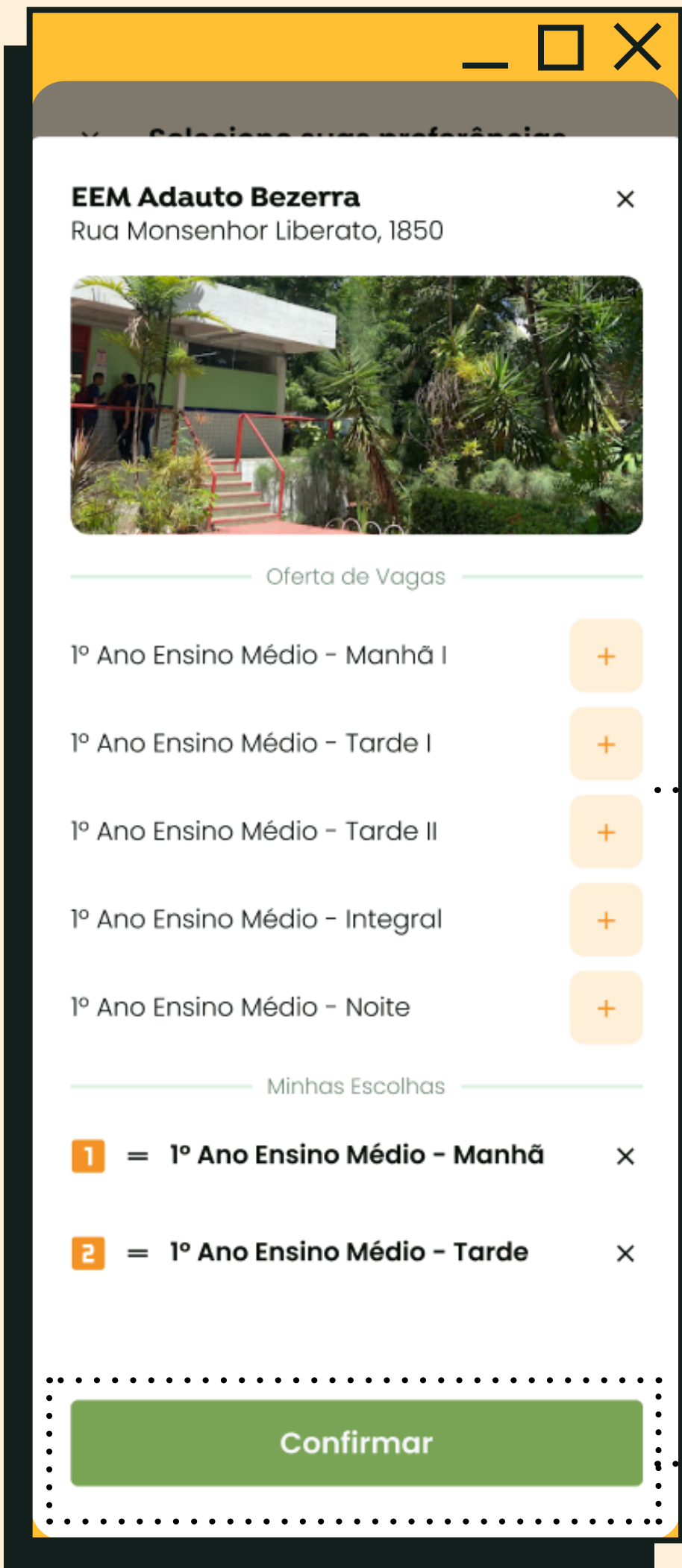

Ao **clicar** no pin verde, você verá as ofertas da escola.

Para selecionar uma oferta, clique no botão “+”.

Depois, clique no botão “**Confirmar**”.

Ordem de preferência

É possível que apareça mais de uma escola com vagas e mais de um turno nessas escolas, mas não se preocupe: você pode colocar na ordem que você achar melhor!

Se mais de uma escola tiver vaga, você pode selecionar várias e colocar na ordem que você preferir. E se em uma, duas ou todas as escolas escolhidas tiver a opção de mais de um turno, você também pode escolher a ordem que achar melhor.

Para isso, basta **clicar e arrastar** para a posição que você quer!

The image displays two screenshots of a mobile application interface for selecting school preferences. The left screenshot shows a map view with a search bar and a list of schools under the heading "Minhas Opções". A dotted box highlights the first three items in the list. The right screenshot shows a detailed view of a school, "EEM Adauto Bezerra", with a list of available shifts. A dotted box highlights the first two options. Arrows point from the text "Arraste aqui para ordenar a escola de sua preferência" to the dotted boxes on both screens.

Left Screenshot:

- Header: Seleção suas preferências
- Search bar: Digite o nome da escola ou bairro...
- Map: Shows a location on a street map.
- Section: Minhas Opções
- Text: Escolha de 1 a 3 escolas e organize-as em ordem de prioridade, cada uma com 1 opção de vaga.
- List of options (1-3):
 - 1. EEMTI Estado do Amazonas
 - 1º Ano do Ensino Médio - Manhã
 - 1º Ano do Ensino Médio - Tarde
 - 2. EEM Maria da Penha
 - 1º Ano do Ensino Médio - Manhã
 - 1º Ano do Ensino Médio - Tarde
 - 3. EEM Jose Vilar
 - 1º Ano do Ensino Médio - Manhã
 - 1º Ano do Ensino Médio - Tarde
- Button: Enviar Preferências

Right Screenshot:

- Header: Seleção suas preferências
- School Name: EEM Adauto Bezerra
- Address: Rua Monsenhor Liberato, 1850
- Image: Photo of the school building.
- Section: Oferta de Vagas
- List of options:
 - 1º Ano Ensino Médio - Manhã I
 - 1º Ano Ensino Médio - Tarde I
 - 1º Ano Ensino Médio - Tarde II
 - 1º Ano Ensino Médio - Integral
 - 1º Ano Ensino Médio - Noite
- Section: Minhas Escolhas
- List of options (1-2):
 - 1. 1º Ano Ensino Médio - Manhã
 - 2. 1º Ano Ensino Médio - Tarde
- Button: Confirmar

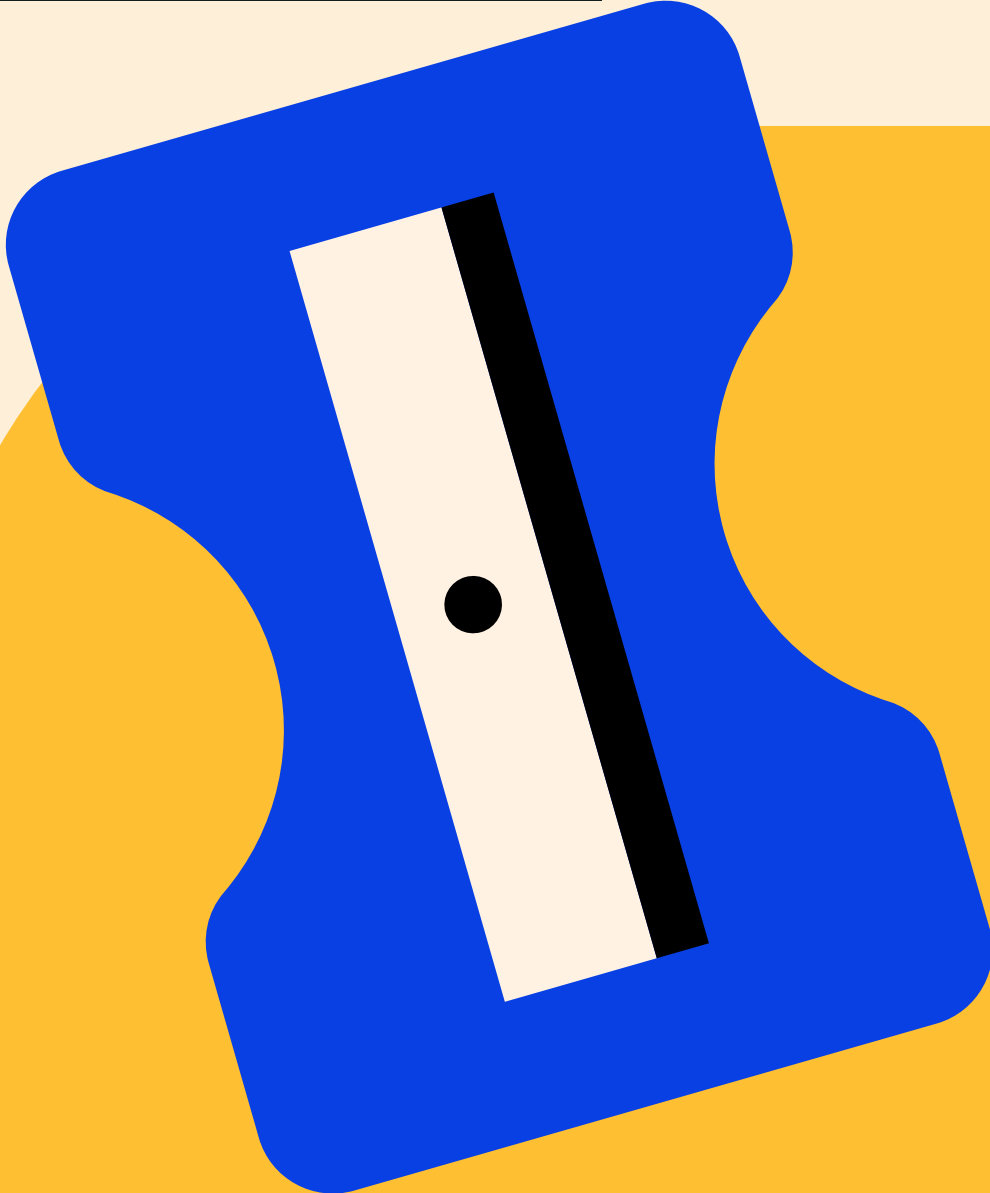
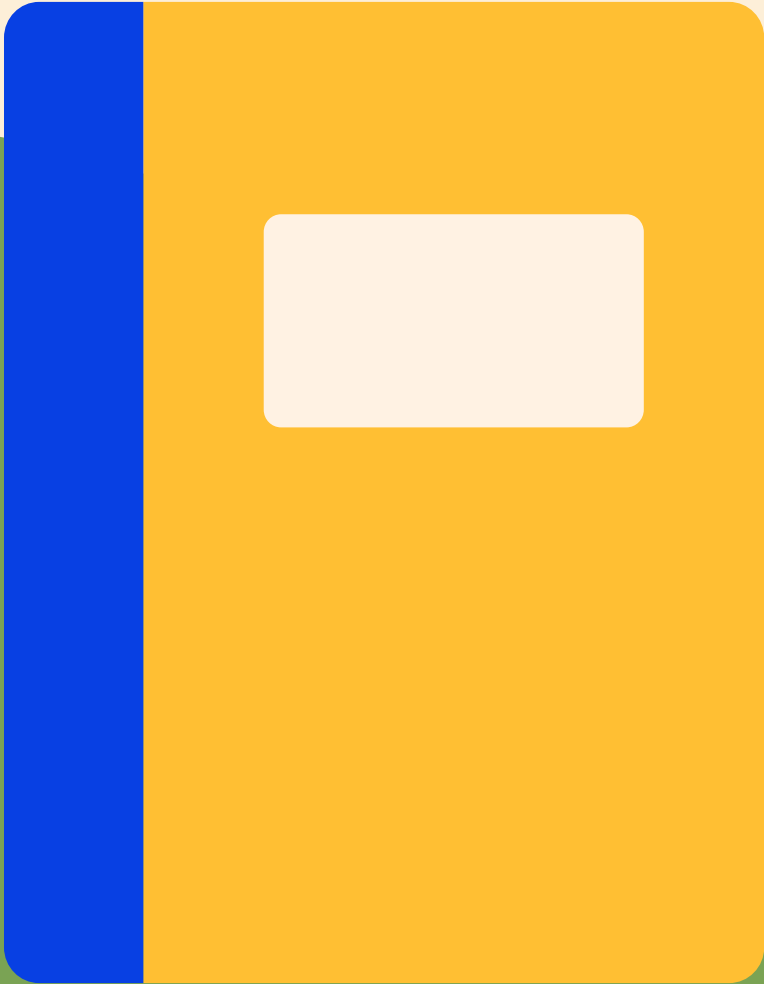



Acompanhe

Depois de terminar sua solicitação de matrícula, você pode acompanhar o andamento do pedido ou abrir mais uma solicitação no “**Painel do Estudante**” sempre que você quiser!

Para isso, basta entrar novamente na plataforma.

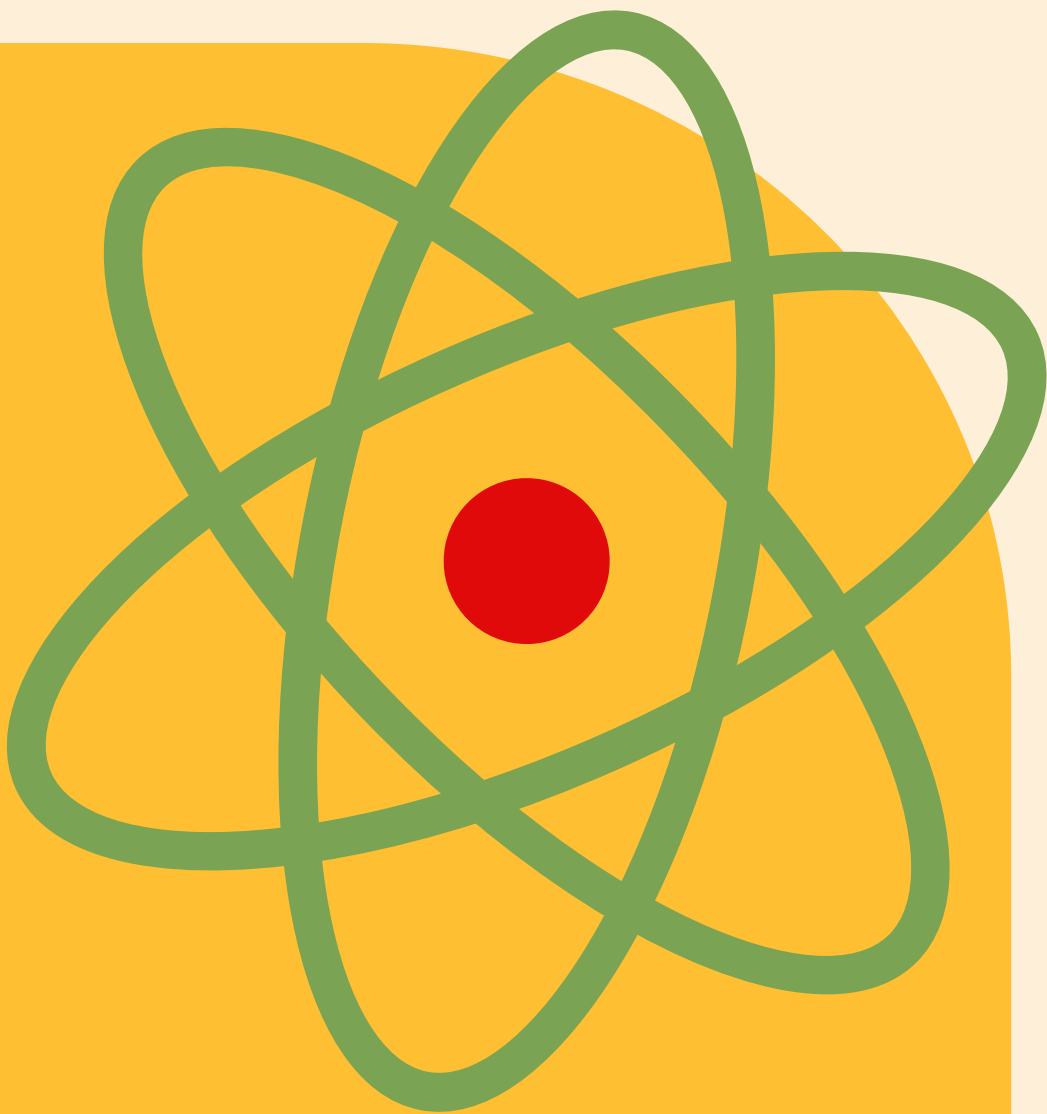
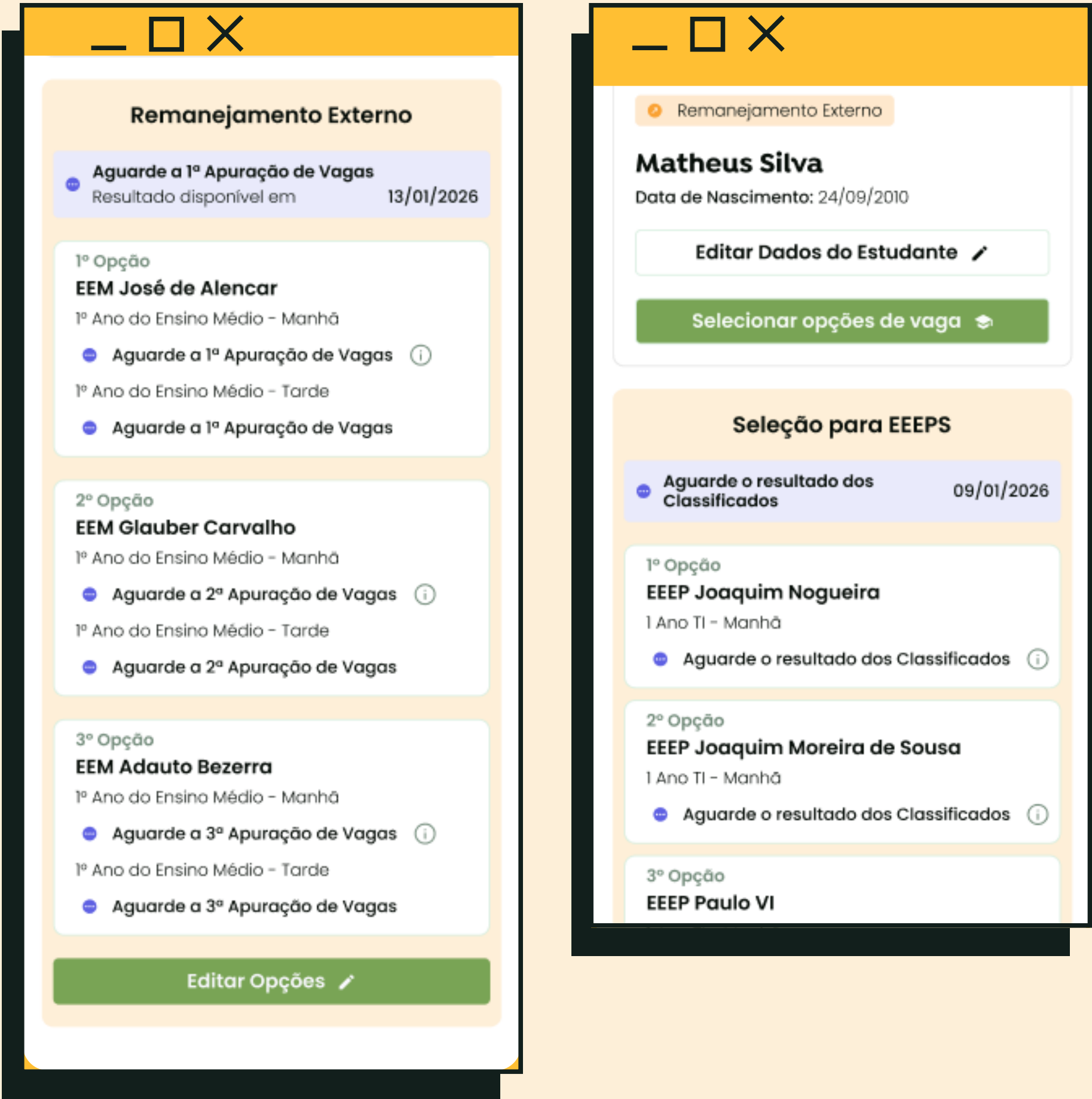

Resultados

Quando saírem os resultados, você pode olhar cada solicitação feita.

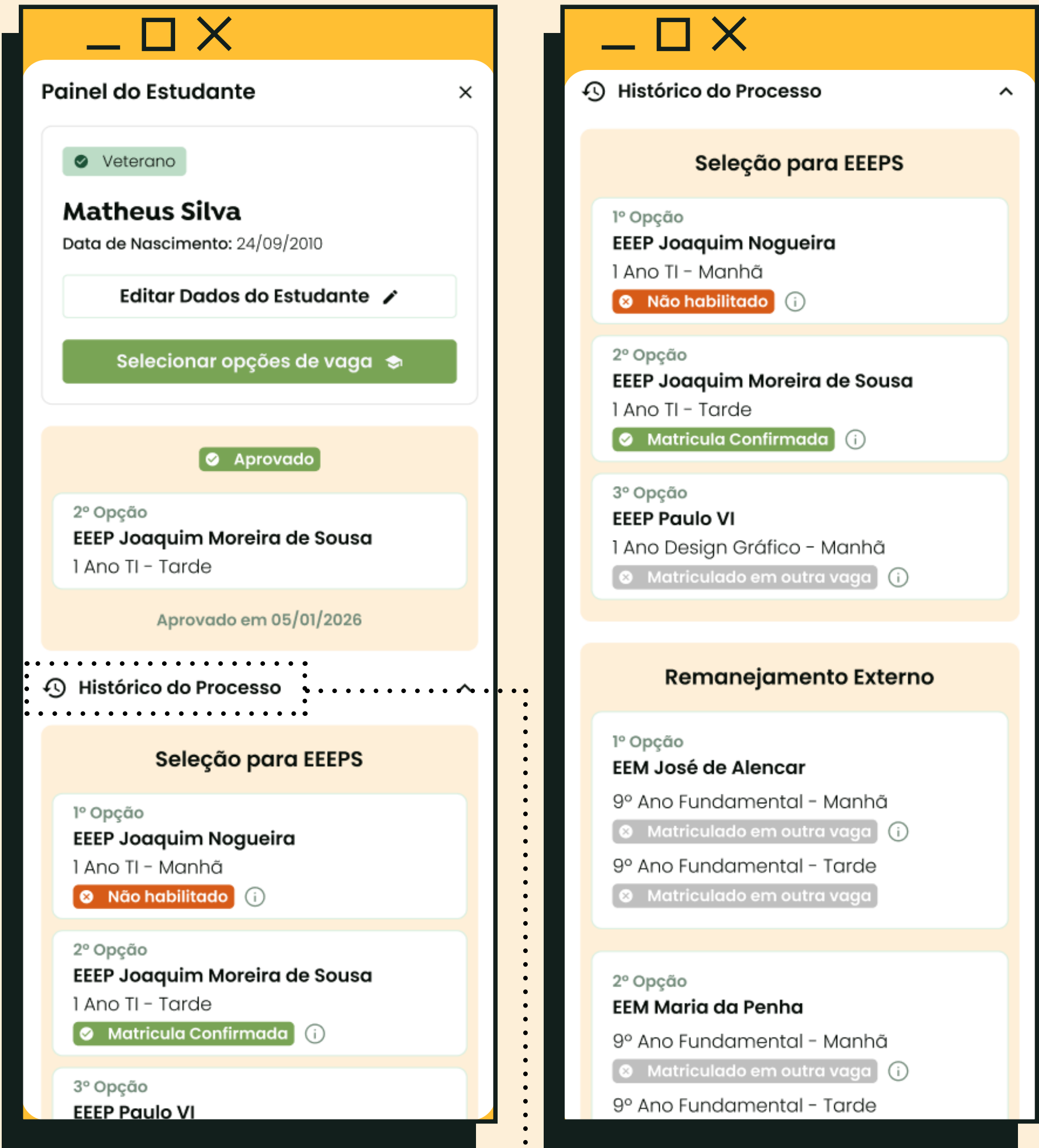

Para isso, clique em
"Histórico do Processo".

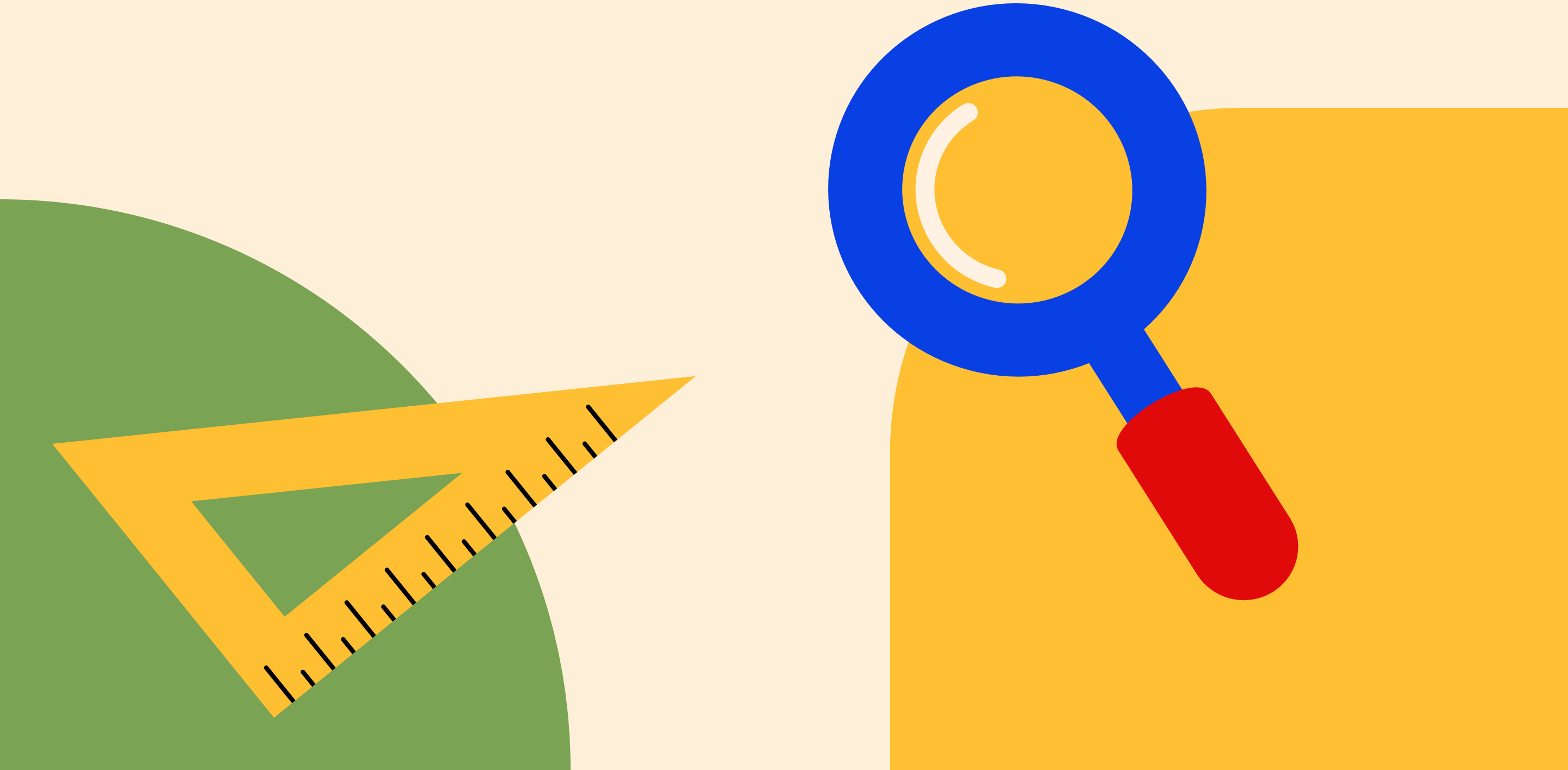

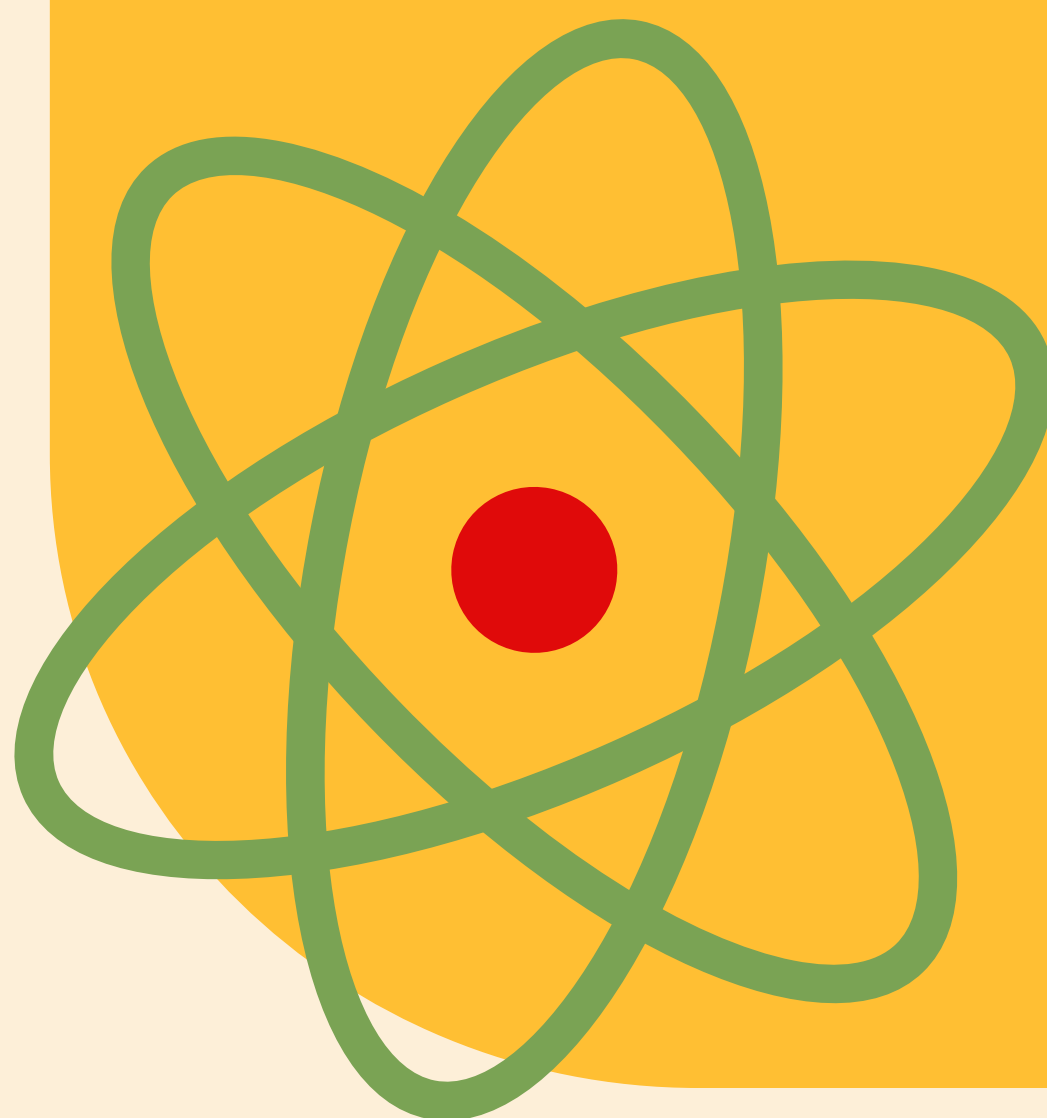

Este guia foi elaborado com a aplicação das técnicas de **Linguagem Simples e Design Editorial**. Juntas, essas técnicas fazem dele um documento mais acessível e inclusivo.

Esta inovação é resultado da cooperação entre a Secretaria da Educação (Seduc) e o ÍRIS | Laboratório de Inovação e Dados do Governo do Ceará.

